



INSPECTORATUL PENTRU SITUAȚII DE URGENȚĂ „BANAT”
AL JUDEȚULUI TIMIȘ

AVIZAT

Președintele Comitetului Județean
pentru Situații de Urgență Timiș
PREFECTUL JUDEȚULUI TIMIȘ

APROB

INSPECTORUL GENERAL
al Inspectoratului General pentru Situații de Urgență
Colonel,

Eugen DOGARIU

dr. Nicolae CORNEA

PLANUL ROȘU DE INTERVENȚIE AL JUDEȚULUI TIMIȘ

I. Scop

1. Asigurarea unui răspuns coordonat al tuturor structurilor cu atribuții de intervenție în cazul producerii unor accidente colective și/sau calamități, cu manifestări deosebit de rapide și efecte limitate în timp, având ca rezultat victime multiple sau având potențialul de a produce victime multiple.

2. Stabilirea de reguli și măsuri în vederea mobilizării unor resurse suplimentare din municipiul Timișoara/județul Timiș/Regiunea Vest sau din afara acestora, în situația depășirii capacității locale de intervenție medicală.

II. Referințe legislative

Planul roșu de intervenție se întocmește în baza următoarelor acte normative:

- Ordinul comun al Ministerului Sănătății nr. 1168 din 2 septembrie 2010 și Ministerului Administrației și Internelor nr. 203 din 07.09.2010 - pentru aprobarea structurii - cadru a Planului roșu de intervenție;
- Legea nr. 95/2006 privind reforma în domeniul sănătății, cu modificările și completările ulterioare;
- Anexa nr. 6 la Ordinul ministrului sănătății publice și al ministrului internelor și reformei administrative nr. 2.021/691/2008 pentru aprobarea Normelor metodologice de aplicare ale titlului IV „Sistemul național de asistență medicală de urgență și de prim ajutor calificat” din Legea nr. 95/2006 privind reforma în domeniul sănătății;
- Ordinul ministrului sănătății publice nr. 1.706/2007 privind conducerea și organizarea unităților și compartimentelor de primire a urgențelor, cu modificările și completările ulterioare;
- Ordinul ministrului administrației și internelor nr. 94 din 15 aprilie 2010 pentru aprobarea Normelor metodologice privind procedurile de planificare a resursei de aviație, cooperarea și accesul la bordul aeronavelor Ministerului Administrației și Internelor;
- Hotărârea de Guvern nr. 2288/2004 pentru aprobarea repartizării principalelor funcții de sprijin pe care le asigură ministerele, celelalte organe centrale și organizațiile neguvernamentale privind prevenirea și gestionarea situațiilor de urgență;
- Planul de analiză și acoperire a riscurilor teritoriale din județul Timiș.

III. Instituțiile cu atribuții

Instituțiile cu atribuții în gestionarea situațiilor de urgență generate de producerea unor accidente colective, calamități și dezastre și în aplicarea Planului roșu de intervenție, denumit în continuare „**PLAN ROȘU**”, sunt:

a) **instituții implicate** în aplicarea PLANULUI ROȘU la **nivel local și județean**:

- Instituția Prefectului județul Timiș;
- Consiliul Județean Timiș;
- Primăria Municipiului Timișoara;
- Inspectoratul pentru Situații de Urgență „BANAT” al județului Timiș;
- U.P.U.-S.M.U.R.D. al Spitalului Clinic Județean de Urgență „Pius Brînzeu” Timișoara;
- Serviciul de Ambulanță Județean Timiș;
- Inspectoratul de Poliție Județean Timiș;
- Unitatea Militară - 01930 E (Aviație) Giarmata;
- Inspectoratul de Jandarmi Județean Timiș;
- Gruparea de Jandarmi Mobilă „Glad Voievod” Timișoara;
- Inspectoratul Teritorial al Poliției de Frontieră Timișoara;
- Direcția de Sănătate Publică a județului Timiș;
- Spitalul Clinic Județean de Urgență „Pius Brînzeu” Timișoara;
- Spitalul Clinic Municipal de Urgență Timișoara;
- Spitalul Clinic de Urgență pentru Copii „Louis Țurcanu” Timișoara;
- Spitalul Clinic de Obstetrică - Ginecologie „Dr. Dumitru Popescu” Timișoara;
- Spitalul Clinic de Boli Infecțioase și Pneumoftiziologie „Dr. Victor Babeș” Timișoara;
- Spitalul Clinic Căi Ferate Timișoara;
- Institutul de Boli Cardiovasculare Timișoara;
- Institutul de Medicină Legală Timișoara;
- Serviciul privat de ambulanță - Societatea Civilă Medicală Profesională „Neuromed” Timișoara;
- Serviciul privat de ambulanță - „Rațional Trans-Med” S.R.L. Timișoara;
- instituții publice locale și operatori economici, administratori de utilități și infrastructură:
gaz, curent electric, apă, drumuri, transport aerian, feroviar.

b) instituții care cooperează în aplicarea PLANULUI ROȘU la nivel regional:

- Inspectoratul pentru Situații de Urgență „Vasile Goldiș” al județului Arad;
- Inspectoratul pentru Situații de Urgență „Semenic” al județului Caraș-Severin;
- Inspectoratul pentru Situații de Urgență „Iancu de Hunedoara” al județului Hunedoara;
- Serviciile de Ambulanță Județene și private din cadrul județelor Arad, Caraș-Severin, Hunedoara.

c) instituții care cooperează în aplicarea PLANULUI ROȘU la nivel național:

- Ministerul Afacerilor Interne, prin Inspectoratul General pentru Situații de Urgență, Inspectoratul General de Aviație, Inspectoratul General al Poliției Române, Inspectoratul General al Jandarmeriei și Inspectoratul General al Poliției de Frontieră;
- Ministerul Apărării Naționale, prin unitățile Statului Major al Forțelor Aeriene.

Responsabilitățile fiecărei structuri județene cu atribuții în domeniu sunt prevăzute în **Planurile de cooperare** pentru îndeplinirea atribuțiilor și sarcinilor ce revin autorităților de ordine publică, civile și militare pe timpul instituirii stării de urgență, în **Planul de analiză și acoperire a riscurilor teritoriale** din județul Timiș și în **Planul comun de intervenție** a unităților Ministerului Apărării Naționale și ale Ministerului Afacerilor Interne pentru limitarea și înlăturarea efectelor dezastrelor pe teritoriul județului Timiș.

IV. Domeniul de aplicare

PLANUL ROȘU este documentul care prevede modalitatea de răspuns în cazul producerii de accidente colective și dezastre cu manifestări deosebit de rapide și efecte limitate în timp, în funcție de numărul de victime stabilit sau estimat, gravitatea stării acestora, capacitatea de intervenție aflată la dispoziție în timpul programului normal de lucru, precum și în funcție de gradul de asigurare a continuității serviciilor implicate.

V. Activarea PLANULUI ROȘU

1. PLANUL ROȘU se activează la solicitarea inspectorului șef al Inspectoratului pentru Situații de Urgență „BANAT” al județului Timiș de către prefectul județului Timiș, în care are loc evenimentul, în baza informațiilor obținute:

- a) de la dispeceratele de urgență prin numărul unic de apel 112;
- b) de la primele echipaje de intervenție sosite la locul intervenției;
- c) de la sistemele de monitorizare conectate la dispeceratele medicale, dispeceratele Inspectoratului pentru Situații de Urgență „BANAT” al județului Timiș, dispeceratele Poliției și ale Jandarmeriei sau la alte dispecerate cu rol în acest domeniu.

Primul echipaj medical sau de prim ajutor sosit la locul intervenției, în funcție de gravitatea evenimentelor, face propunerea de activare a PLANULUI ROȘU inspectorului șef al Inspectoratului pentru Situații de Urgență „BANAT” al județului Timiș, prin intermediul dispeceratului integrat.

Principalele situații care impun punerea în aplicare acestui plan sunt:

- accidente (rutiere, feroviare sau aviatice);
- urgențe radiologice, biologice și chimice;
- acte criminale (prin agresiune colectivă, prin arme de foc, explozibili, atentate de orice tip, luare de ostatici etc.);
- incendii de mare amploare, explozii cu urmări grave;
- accidente industriale, prăbușiri de construcții, instalații sau amenajări;
- fenomene distructive de origine geologică (cutremure, alunecări de teren);
- fenomene meteorologice periculoase (inundații, furtuni);
- căderi de obiecte din atmosferă sau din cosmos.

2. Din momentul declanșării PLANULUI ROȘU, Serviciul de Ambulanță Județean Timiș/serviciile publice de ambulanță intră sub coordonarea Inspectoratului pentru Situații de Urgență „BANAT” al județului Timiș.

3. Inspectorul șef al Inspectoratului pentru Situații de Urgență „BANAT” al județului Timiș poate solicita pe o durată limitată și echipajele serviciilor private de ambulanță, dacă situația o impune.

4. Serviciile private de ambulanță au obligația de a răspunde solicitării comitetelor județene, respectiv Centrului Operativ pentru Situații de Urgență al Ministerului Sănătății

ori Comitetului Național pentru Situații Speciale de Urgență, în caz de accident colectiv, calamități naturale sau dezastre, contravaloarea cheltuielilor rezultate fiind decontată, la tarifele Casei Naționale de Asigurări de Sănătate, din bugetul de stat ori din bugetul local. (* art. 120, alin. 1, din Legea nr. 95/2006, titlul IV).

VI. Declanșarea PLANULUI ROȘU

După obținerea datelor despre producerea evenimentului, inspectorul șef al I.S.U. „BANAT” al județului Timiș dispune alertarea echipajelor S.M.U.R.D. și ale Serviciului de Ambulanță Județean Timiș/ale celorlalte servicii publice de ambulanță, în vederea pregătirii resurselor și alertării personalului aflat în afara programului de lucru.

În situația în care numărul victimelor este mai mare de 10 în urma unui eveniment produs în zona de competență sau gravitatea lor depășește capacitatea de intervenție obișnuită a structurilor locale - S.M.U.R.D. și S.A.J. Timiș, inspectorul șef analizează situația împreună cu medicul șef U.P.U.-S.M.U.R.D., demarează procedurile de declanșare a PLANULUI ROȘU. Se informează prefectul județului Timiș despre producerea evenimentului și se solicită declanșarea PLANULUI ROȘU.

În lipsa prefectului sau în cazul imposibilității contactării lui în cel mult 5 minute de la constatarea necesității declanșării PLANULUI ROȘU, acesta se declanșează la ordinul inspectorului șef al Inspectoratului pentru Situații de Urgență „BANAT” al județului Timiș.

La luarea deciziei de declanșare a PLANULUI ROȘU se va avea în vedere cunoașterea următoarelor date și informații:

- numărul real sau potențial al victimelor (**> 10 victime**);
- caracteristicile operațiunilor de salvare necesare;
- gradul de dificultate a operațiunilor de salvare;
- potențialul evolutiv al situației (în cazul producerii a două evenimente simultan, forțele se vor distribui conform rezervei operative);
- capacitatea de intervenție a diferitelor instituții în cazul în care PLANUL ROȘU nu ar fi declanșat, respectiv pragul prestabilit de declanșare a acestuia;
- capacitatea de intervenție a diferitelor instituții în vederea asigurării misiunilor obișnuite pe durata intervenției, în cazul în care se declanșează PLANUL ROȘU.

Declanșarea în totalitate a PLANULUI ROȘU presupune:**- etapa I:**

- concentrarea structurilor S.M.U.R.D. la locul evenimentului la nivel municipal/județean;
- alertarea structurilor cu care se cooperează în aplicarea PLANULUI ROȘU în vederea concentrării forțelor necesare prevăzute în plan;
- concentrarea responsabililor structurilor care intervin în Centrul Județean pentru Conducerea și Coordonarea Intervenției de la sediul I.S.U. „BANAT”;
- stabilirea locurilor și responsabililor de adunare și defluire a forțelor către locul intervenției;

- **etapa II:** completarea, în funcție de necesitate, cu până la 30% din ambulanțele S.A.J. aflate în tura de serviciu;

- **etapa III:** alertarea personalului care încadrează echipajele S.M.U.R.D. și S.A.J. aflat în tura liberă și prezentarea acestuia la locurile stabilite în plan;

- **etapa IV:** completarea echipajelor ambulanțelor S.A.J. și deplasarea acestora la structurile I.S.U. „BANAT” al județului Timiș sau la locul indicat de inspectorat în vederea înlocuirii echipajelor S.M.U.R.D. (maximum 60 de minute);

- **etapa V:** asigurarea intervenției în zona de competență cu structurile rezultate;

- **etapa VI:** alertarea S.M.U.R.D. pe plan regional;

- **etapa VII:** revenirea la normalitate.

VII. Fluxul informațional-decizional în declanșarea PLANULUI ROȘU

Schema fluxului informațional-decizional

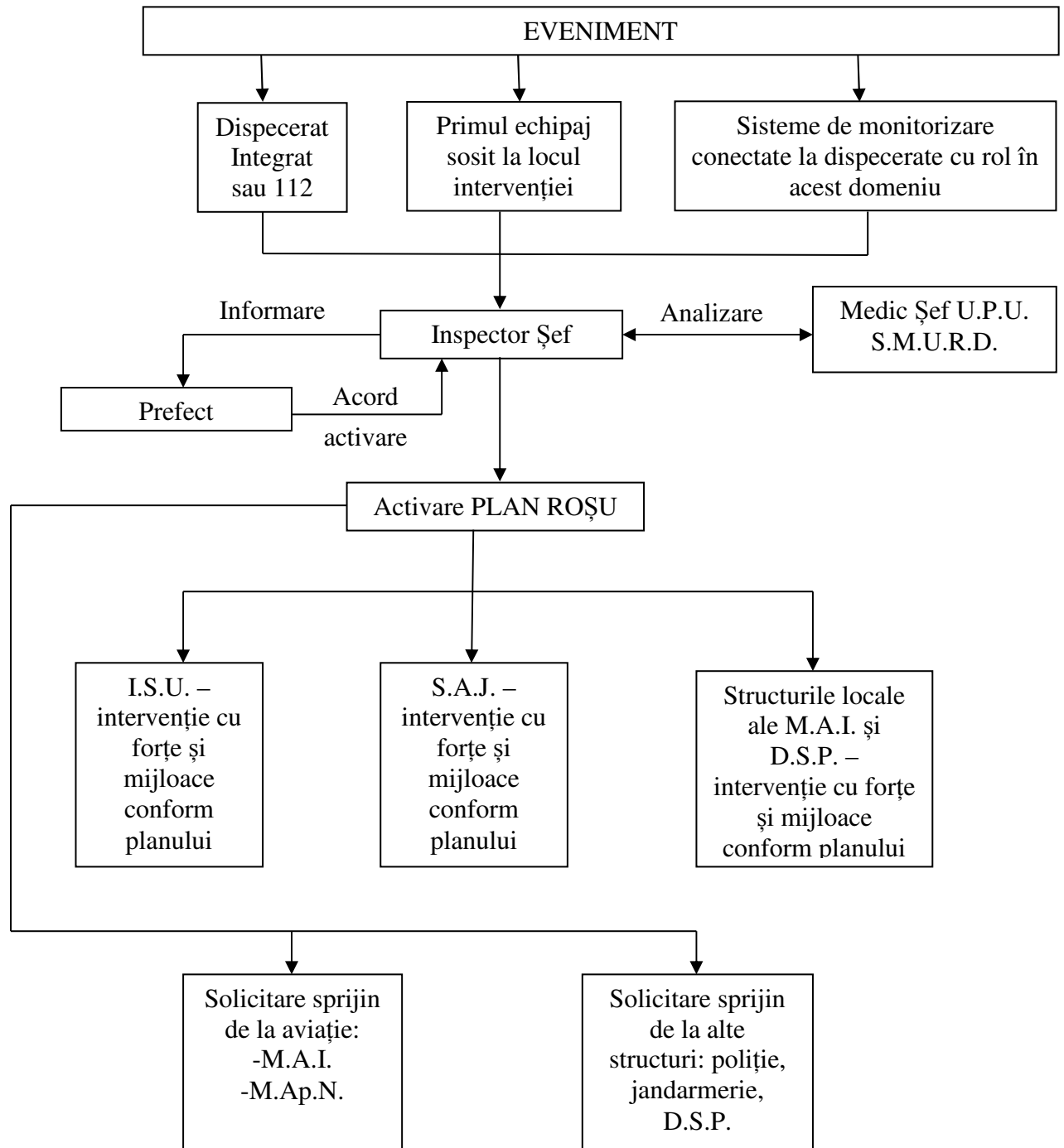

VIII. Responsabilitățile autorităților

Instituțiile implicate și cele care cooperează în aplicarea planului desfășoară următoarele activități:

a) Instituția Prefectului județului Timiș:

- Prefectul activează Planul Roșu la solicitarea inspectorului șef al I.S.U. Timiș;
- Prefectul asigură cooperarea principalelor instituții din județ pe timpul desfășurării acțiunilor de intervenție, activând la nevoie parțial sau total Comitetul Județean pentru Situații de Urgență;
- Prefectul răspunde solicitărilor privind suplimentarea necesarului de resurse prin cooperarea cu instituțiile similare din județele limitrofe sau prin transmiterea acestora ministerelor de resort prin intermediul Secretariatului General al Guvernului;
- Prefectul declară, la nevoie, „starea de alertă” la nivelul localităților afectate, cu acordul Ministrului Afacerilor Interne;
- Prefectul dispune măsurile necesare pentru aplicarea corespunzătoare a măsurii de evacuare a populației, animalelor și bunurilor din zonele afectate sau posibil a fi afectate.

b) Inspectoratul pentru Situații de Urgență „BANAT” al județului Timiș:

- Inspectorului șef declanșează Planul Roșu;
- Culege permanent date despre evoluția situației de urgență de la forțele aflate la locul intervenției și execută activități de analiză și evaluare;
- Dispune, prin intermediul inspectorului șef, în funcție de informațiile primite, punerea în aplicare a prevederilor prezentului plan;
- Transmite, prin dispeceratul integrat, mesajele pentru înștiințarea autorităților responsabile în declanșarea planului:

Mesajele vor fi transmise:

- prin intermediul aplicației instalate pe sistemul de apel unic de urgență „112”, dispeceratelor;
- prin mesaje text – SMS, grupului „Plan ROȘU” desemnat în punerea în aplicare a planului, cu textul:
„ Începând cu _____ (ziua, data, ora) se pune în aplicare PLANUL ROȘU DE INTERVENȚIE la nivelul județului Timiș, ca urmare a _____ (denumirea evenimentului) produs la _____ ”.

- Asigură prin intermediul inspectorului șef (înlocuitorul legal) conducerea acțiunilor în calitate de comandant al operațiunilor de salvare (C.O.S.);
- Asigură măsurile pentru concentrarea într-un timp cât mai scurt la locul producerii evenimentului a numărului necesar de forțe și mijloace pentru realizarea măsurilor de căutare-salvare, acordare a primului ajutor calificat și evacuarea oportună și în siguranță a victimelor;
- Informează Instituția Prefectului și Inspectoratul General pentru Situații de Urgență despre declanșarea Planului Roșu;
- Asigură permanent suplimentarea numărului de forțe proprii sau de la unitățile cu care se cooperează, pentru executarea intervenției;
- Asigură la timp resursele necesare pentru executarea oportună a operațiunilor de evacuare a victimelor, solicitând, la nevoie, sprijinul forțelor și mijloacelor unităților de aviație sau ale inspectoratelor și serviciilor de ambulanță județene limitrofe;
- Colaborează permanent cu Direcția de Sănătate Publică și alte unități spitalicești din zonă pentru declanșarea la timp a planului alb de intervenție;
- instalează posturile, care pot fi: post medical avansat de categoria I și post medical avansat de categoria II;
- organizează triajul de evacuare și evacuează pacienții împreună cu personalul celorlalte servicii publice de asistență medicală de urgență.

Postul medical avansat de categoria I este format dintr-un cort de tratament și unul de triaj, adecvate pentru a trata simultan maximum 10 victime. Corturile sunt transportate într-o rulotă remorcată de o autospecială de descarcerare. Postul medical avansat de categoria I include medicamentele și materialele sanitare necesare îngrijirii a 15 - 20 de pacienți, dintre care cel puțin 5 aflați în stare critică.

Postul medical avansat de categoria II este format din 3 corturi, unul de triaj și două de tratament, adecvate pentru a trata simultan cel puțin 30 de victime. Corturile sunt transportate într-un mijloc specific de transport care permite accesul în zonele greu accesibile, având capacitățile de deplasare ale unui vehicul de teren. Postul medical avansat de categoria II include sisteme de încălzire a cortului și sisteme de iluminat la

exterior și interior, medicamente, materiale sanitare și echipamentele necesare acordării asistenței medicale de urgență la un nivel avansat pentru cel puțin 50 de victime. De asemenea, mai include echipamentele proprii de ventilație și monitorizare pentru cel puțin 3 pacienți simultan.

c) U.P.U.-S.M.U.R.D. al Spitalului Clinic Județean de Urgență „Pius Brînzeu”:

- Primește permanent date despre evoluția situației de la echipajele aflate la locul intervenției, iar medicul șef al U.P.U.-S.M.U.R.D. analizează împreună cu inspectorul șef al Inspectoratului pentru Situații de Urgență „BANAT” al județului Timiș, pentru luarea deciziei de declanșare a planului roșu de intervenție;
- Asigură prin intermediul medicului șef al U.P.U.-S.M.U.R.D. sau persoanei desemnate, îndeplinirea atribuțiilor directorului operațiunilor de salvare medicală;
- **Medicul șef U.P.U.-S.M.U.R.D. desemnează persoana din cadrul U.P.U.-S.M.U.R.D. care va desfășura activitatea în dispeceratul integrat I.S.U.-S.A.J. în vederea coordonării unitare a resurselor de intervenție;**
- Conducerea și coordonarea activităților medicale ale întregului personal din PMA.

d) Serviciul de Ambulanță Județean Timiș, prin personalul desemnat de către directorul operațiunilor de salvare medicală:

- acordă asistență medicală avansată de urgență și face pregătiri în vederea evacuării în colaborare cu personalul I.S.U. Timiș;
- asigură triajul, primul ajutor medical calificat și brancardajul la locul incidentului, inclusiv în cazul zonelor cu acces restricționat;
- asigură triajul medical al victimelor la nivelul postului medical avansat;
- organizează triajul de evacuare și evacuează pacienții împreună cu personalul Inspectoratului pentru Situații de Urgență „BANAT” al județului Timiș;

e) unitățile spitalicești de pe raza județului:

- Pregătesc primirea victimelor la nivelul unităților/compartimentelor de primiri urgențe;
- Asigură un număr suficient de personal medical pentru asigurarea asistenței medicale a victimelor primite la U.P.U., inclusiv prin aducerea la serviciu a personalului aflat în turele libere;

- La nevoie, directorul medical dispune medicului de gardă din U.P.U./C.P.U. deplasarea la locul intervenției pentru acordarea de sprijin directorului de salvare medicală în acțiunile întreprinse pentru trierea medicală a victimelor;

- Pun în aplicare Planul alb conform dispozițiilor Direcției de Sănătate Publică;

f) autoritățile publice locale, în colaborare cu forțele ale poliției și jandarmeriei:

- asigură măsurile de ordine și siguranță publică;

- în vederea limitării stricte a accesului, delimitează vizibil perimetrul **zonei de intervenție**, precum și **zona de informare a mass-mediei** (nivelul de informare local), asigurând permiterea accesului în zona de intervenție doar a forțelor și/sau persoanelor care au competența de a se afla în aceasta;

- identifică și transportă decedații la morga temporară sau cea a institutului de medicină legală (I.M.L.) de pe raza administrativ-teritorială;

- asigură cooperarea la fața locului cu organele de cercetare, inclusiv cu reprezentanții I.M.L. teritorial;

- asigură comunicarea cu familiile victimelor și informarea acestora despre persoanele dispărute;

- asigură asistența psihologică, în colaborare cu direcțiile de sănătate publică, prin psihologii din structurile Ministerului Afacerilor Interne, precum și din alte structuri, inclusiv voluntari, din cadrul filialelor județene ale Colegiului Psihologilor din România, asistând victimele, familiile acestora și personalul propriu de intervenție, după caz; (*pentru asigurarea asistenței psihologice Inspectoratul pentru Situații de Urgență „BANAT” al județului Timiș va solicita implicarea personalului de specialitate din cadrul structurilor teritoriale ale M.A.I. și filialelor județene ale Colegiului Psihologilor din România).

g) directorul executiv al Direcției de Sănătate Publică Timiș:

- la solicitarea directorului de salvare medicală, iar în lipsa acestuia, medicul responsabil de gardă din cadrul U.P.U.-S.M.U.R.D. (cu informarea conducerii spitalului) declanșează **PLANUL ALB** la nivelul spitalelor implicate;

- asigură cooperarea medicală între unitățile sanitare din județ sau din afara acestuia prin direcțiile de sănătate publică ale județelor respective;

h) Comitetele locale pentru situații de urgență din județ:

- Asigură punerea în aplicare în mod oportun a măsurilor de avertizare și alarmare a populației din zonele afectate sau posibil a fi afectate;
- Pun la dispoziția comandantului operațiunilor de salvare, în funcție de solicitări, forțe și mijloace din cadrul S.V.S.U. pentru suplimentarea efectivelor destinate să execute misiuni de localizare și înlăturare a efectelor negative produse de manifestarea situației de urgență;
- Asigură punerea în aplicare a măsurii de evacuare a populației, animalelor și bunurilor din zona afectată;
- Fac propuneri președintelui C.J.S.U. pentru declararea stării de alertă pe teritoriul localității;
- Identifică și transportă decedații la morga temporară;
- Asigură cooperarea la fata locului cu organele de cercetare, inclusiv cu reprezentanții Institutului de medicină legală;
- Participă la asigurarea măsurilor de ordine și siguranță publică;
- Participă la asigurarea asistenței psihologice, cu ajutorul preoților sau a altui personal de specialitate din C.L.S.U., în colaborare cu direcțiile de sănătate publică, psihologii din structurile Ministerului Afacerilor Interne, precum și din alte structuri, inclusiv voluntari, din cadrul filialelor județene ale Colegiului Psihologilor din România;
- Comunică permanent cu populația pentru transmiterea măsurilor necesare pentru protecție și pentru limitarea efectelor situației de urgență.

La nivelul localităților, prin grija Direcției de Sănătate Publică, se vor organiza posturi medicale avansate cu rol de acordare a primului ajutor și triaj, încadrate cu personal aparținând unităților sanitare și după caz, a inspectoratelor pentru situații de urgență.

În cazul intervenției la accidente colective și calamități, Inspectoratul pentru Situații de Urgență „BANAT” al județului Timiș pune la dispoziția echipajelor de asistență medicală de urgență și de prim ajutor calificat echipamentele și materialele specifice aflate în înzestrarea acestuia, necesare dotării posturilor medicale avansate, medicamentele și materialele sanitare fiind asigurate de U.P.U. - S.M.U.R.D. al Spitalului Clinic Județean de

Urgență „Pius Brînzeu” Timișoara, personalul medical specializat suplimentar fiind asigurat din cadrul serviciilor de urgență prespitalicească, precum și din cadrul spitalelor de urgență.

Transportul personalului suplimentar de intervenție se poate asigura și cu autospecialele de transport personal și victime multiple.

În situația în care evacuarea victimelor de la locul evenimentului nu este posibilă cu mijloacele auto, comandantul operațiunilor de salvare poate solicita sprijinul elicopterelor din cadrul Inspectoratului General de Aviație al Ministerului Afacerilor Interne sau al Statului Major al Forțelor Aeriene din Ministerul Apărării Naționale, prin inspectorul șef al Inspectoratului pentru Situații de Urgență „BANAT” al județului Timiș. Elicopterele pot fi folosite și pentru transportul de materiale sau personal de intervenție, dacă acesta nu este posibil pe cale rutieră.

Pentru solicitarea sprijinului aviației M.A.I., se va proceda în concordanță cu prevederile O.M.A.I. nr. 94 din 15 aprilie 2010 pentru aprobarea Normelor metodologice privind procedurile de planificare a resursei de aviație, cooperarea și accesul la bordul aeronavelor Ministerului Administrației și Internelor. (* În caz de urgență, situații deosebite sau când situația operativă o impune, solicitarea se adresează direct inspectorului general al IGAv sau, după caz, comandanților unităților speciale de aviație care au competența de a ordona executarea misiunii de zbor și obligația de a raporta ierarhic decizia luată. - ART. 5, alin. 4).

Pentru sprijinul aviației M.Ap.N., se va proceda la solicitarea executării unor misiuni în baza Planului comun de intervenție a unităților Ministerul Apărării Naționale și a Ministerului Afacerilor Interne pentru limitarea și înlăturarea efectelor dezastrelor pe teritoriul național.

IX. Comanda și controlul în cazul declanșării PLANULUI ROȘU

Intervențiile executate prin aplicarea PLANULUI ROȘU sunt conduse de inspectorul șef al Inspectoratului pentru Situații de Urgență „BANAT” al județului Timiș sau de înlocuitorul acestuia, care este numit **Comandant al Operațiunilor de Salvare (C.O.S.)**. Acesta îndeplinește atribuțiile comandantului acțiunii și îl are ca adjunct pe medicul șef al S.M.U.R.D. sau pe locțiitorul acestuia, care este numit **Director al Operațiunilor de Salvare Medicală (D.S.M.)**.

Pentru conducerea intervenției, Inspectoratul pentru Situații de Urgență „BANAT” al județului Timiș constituie punctul de comandă mobil, care rămâne la locul intervenției până la finalizarea activităților.

X. Comunicațiile

C.O.S. ține legătura în mod direct cu prefectul județului Timiș, precum și cu comandanții echipajelor de intervenție. Comunicațiile se desfășoară în baza planurilor de cooperare întocmite la nivelul Inspectoratului pentru Situații de Urgență „BANAT” al județului Timiș. (*detaliat în anexa 12).

XI. Informarea publicului și a mass-mediei

Măsura de informare a populației și a mass-mediei se aplică imediat după activarea PLANULUI ROȘU.

Comunicarea cu mass-media se va face doar de către persoanele care au acest drept (purtători de cuvânt din cadrul Ministerului Afacerilor Interne sau al Ministerului Sănătății, C.O.S., D.S.M.) și doar după o informare completă cu date referitoare la cauzele, locul și gravitatea accidentului.

Persoana desemnată pentru informarea permanentă în legătură cu toate datele ce trebuie comunicate este **purtătorul de cuvânt al I.S.U. „BANAT” al județului Timiș (VOCEA UNICĂ)**.

Prin comunicarea cu mass-media se vor transmite populației măsurile ce trebuie luate de către persoanele afectate sau posibil a fi afectate de accident.

Pentru evitarea unor situații care pot produce panică în rândul populației și pentru o informare corectă și operativă a rudelor persoanelor implicate în accidente, cu consecințe asupra stării generale de liniște în rândul cetățenilor, se definesc 3 niveluri de informare:

- nivelul local - la locul desfășurării intervenției;
- nivelul județean;
- nivelul național.

La locul producerii evenimentului se va organiza punctul de informare și comunicare (**P.I.C.**), care va fi constituit din câte un reprezentant din cadrul fiecărei structuri implicate, care îl va consilia, în domeniul său de activitate, pe șeful P.I.C.. Șeful P.I.C. va fi ofițerul de

informare și relații publice din cadrul I.S.U. Timiș, care va îndeplini și funcția de purtător de cuvânt pe timpul instituirii Planului Roșu. Pentru realizarea unei informări oportune și profesionale asupra evenimentelor, personalul care încadrează P.I.C. va primi sprijinul structurilor proprii (datele complete ale misiunilor executate) și a persoanelor care asigură managementul întregii acțiuni.

Funcțiile P.I.C. sunt următoarele:

- a) furnizarea informațiilor și sprijinirea presei;
- b) soluționarea solicitărilor primite din partea publicului și mass-mediei;
- c) monitorizarea și analizarea informațiilor apărute în presă;
- d) coordonarea comunicării și informării;
- e) asigurarea legăturii structurii de conducere cu mass-media;
- f) administrarea paginii de internet destinate informării publicului;
- g) elaborarea Planului de comunicare (în situații de criză).

Activarea Planului Roșu va determina manifestarea unui interes deosebit din partea mass-mediei (inclusiv la nivel național) asupra evenimentelor produse. Întreaga activitate de informare publică se va desfășura după principiul „vocii unice”, pentru a evita confuzia, dezinformarea și orice altă formă de deformarea a realității, referitoare la modul în care instituțiile implicate gestionează evenimentele.

Purtătorul de cuvânt (ofițerul de informare și relații publice al I.S.U. Timiș) va fi vocea autorizată să furnizeze toate informațiile referitoare la derularea misiunilor. Sunt interzise atitudini caracterizate prin irascibilitate, confruntare, refuz de a furniza informații cu caracter public și reacții menite să genereze nemulțumiri în rândul jurnaliștilor. Purtătorul de cuvânt va oferi răspunsurile la solicitările jurnaliștilor, oportun și profesionist. Va interveni, ori de câte ori situația o impune, în jurnalele și emisiunile care mediatizează evenimentele, oferind informații oficiale privind derularea evenimentelor. Mediatizarea acțiunilor structurilor implicate în gestionarea situației respective se va face echidistant, fără a neglija vreuna dintre forțe.

În măsura posibilităților și cu acordul conducătorului intervenției, șeful P.I.C. va facilita accesul reprezentanților mass-media în apropierea zonei în care se desfășoară intervențiile, pentru realizarea materialelor foto–video.

XII. Dispoziții finale

Planul roșu de intervenție are nivel de secretizare NESECRET, este întocmit în trei exemplare și se distribuie astfel:

- Exemplarul nr. 1 la *Inspectoratul General pentru Situații de Urgență - Centrul Operațional Național - Serviciul asistență psihologică și medicină la dezastre;*
- Exemplarul nr. 2 la *Ministerul Sănătății - Centrul Operativ pentru Situații de Urgență;*
- Exemplarul nr. 3 la *Inspectoratul pentru Situații de Urgență „BANAT” al județului Timiș.*

Fiecărei instituții cu atribuții în aplicarea Planului Roșu i se va transmite un Extras al Prezentului Plan.

Testarea PLANULUI ROȘU se va realiza cel puțin o dată pe an, în cadrul exercițiilor cu forțe în teren (EXFT) organizate la nivelul zonei de competență. În acest sens, în scenariile exercițiilor vor fi prevăzute momente tactice care să impună aplicarea parțială sau totală a PLANULUI ROȘU.

PLANUL ROȘU se va actualiza și trimite spre aprobare la Inspectoratul General pentru Situații de Urgență, ori de câte ori situația o va impune sau dacă se vor ivi probleme la verificarea punerii în practică a acestuia, prin exercițiile organizate cu forțe în teren.

XIII. Anexe

Anexa nr.1 - Lista echipajelor S.M.U.R.D. Timiș, organizare și dotare;

Anexa nr.2 - Situație privind organizarea, dotarea și mijloacele de legătură ale S.A.J. Timiș;

Anexa nr.3 - Situație privind organizarea, dotarea și mijloacele de legătură ale serviciilor private de ambulanță - județul Timiș;

Anexa nr.4 - Situația echipajelor S.M.U.R.D., ale S.A.J. și ale serviciilor private de ambulanță la nivelul Regiunii Vest;

Anexa nr.5 - Harta cu dispunerea echipajelor S.M.U.R.D., ale S.A.J. și ale serviciilor private de ambulanță din județ/municipiul Timișoara, precum și din județele limitrofe;

Anexa nr.6 - Situația cu principalele instituții/unități hoteliere ce pot asigura cazarea temporară a populației ce poate fi evacuată în situația activării Planului roșu de intervenție;

Anexa nr.7 - Lista posturilor medicale avansate (P.M.A.) și a autospecialelor de transport victime multiple, aflate în înzestrarea Inspectoratului pentru Situații de Urgență „BANAT” al județului Timiș;

Anexa nr.8 - Datele de contact ale unităților din cadrul Inspectoratului General de Aviație al Ministerului Afacerilor Interne și Statului Major al Forțelor Aeriene din Ministerul Apărării Naționale ce pot interveni pe teritoriul județului Timiș;

Anexa nr.9 - Datele de contact ale persoanelor, precum și alte date de contact considerate necesare în cazul declanșării Planului roșu de intervenție;

Anexa nr.10 - Datele de contact ale psihologilor încadrați în unitățile M.A.I. dispuse pe raza județului Timiș și ale voluntarilor psihologi din cadrul filialelor județene ale Colegiului Psihologilor din România;

Anexa nr.11 - Procedură standard operațională de alertare a personalului Inspectoratului pentru Situații de Urgență „BANAT” al județului Timiș și a echipajelor din cadrul serviciilor de sprijin pentru colaborare în cazul declanșării Planului roșu de intervenție;

Anexa nr.12 - Organizarea comunicațiilor operative la activarea Planului roșu de intervenție la nivelul județului Timiș;

Anexa nr.13 - Proceduri specifice comune referitoare la triajul și evacuarea victimelor.

ÎNTOCMIT:

Vicepreședinte al Comitetului Județean
pentru Situații de Urgență Timiș
Inspector Șef al I.S.U. „Banat”
al județului Timiș
Maior,

Medic Șef U.P.U.-S.M.U.R.D. al
Spitalului Clinic Județean
de Urgență „Pius Brînzeu”

Directorul Medical al
Serviciului de Ambulanță
Județean Timiș

ing. Lucian Vasile MIHOC

dr. Mihai Bujor GRECU

dr. Carmen DEHELEAN

Conducătorii instituțiilor implicate:

CONSILIUL JUDEȚEAN TIMIȘ	SERVICIULUI DE AMBULANȚĂ JUDEȚEAN TIMIȘ
PREȘEDINTE BOJIN Titu	MANAGER GENERAL Dr. Leonida IANCU
SPITALUL CLINIC JUDEȚEAN DE URGENȚĂ „PIUS BRÎNZEU” TIMIȘOARA	SPITALUL CLINIC MUNICIPIAL DE URGENȚĂ TIMIȘOARA
MANAGER conferențiar, dr. CRAINA Marius	MANAGER conferențiar, dr. MAZILU Octavian
SPITALUL CLINIC DE URGENȚĂ PENTRU COPII „LOUIS ȚURCANU” TIMIȘOARA	SPITALUL CLINIC DE BOLI INFECȚIOASE ȘI PEUMFTZIOLOGIE „Dr. VICTOR BABEȘ” TIMIȘOARA
MANAGER dr. ADAM Ovidiu	MANAGER dr. LĂZUREANU Elena – Voichița
SPITALUL CLINIC CĂI FERATE TIMIȘOARA	INSTITUTUL DE BOLI CARDIOVASCULARE TIMIȘOARA
MANAGER dr. BLAGOE Tiberiu – Radu	MANAGER profesor, dr. PESCARIU Sorin
SERVICIUL PRIVAT DE AMBULANȚĂ – SOCIETATEA CIVILĂ MEDICALĂ PROFESIONALĂ „NEUROMED” TIMIȘOARA	SERVICIUL PRIVAT DE AMBULANȚĂ „RAȚIONAL TRANS-MED” S.R.L. TIMIȘOARA
DIRECTOR GENERAL dr. FLOREA Lucian	MANAGER RAȚ Vasile
INSPECTORATUL DE POLIȚIE JUDEȚEAN TIMIȘ	INSPECTORATUL JUDEȚEAN DE JANDARMI TIMIȘ
(î) INSPECTOR ȘEF Comisar șef de poliție, MIRESCU Ion	INSPECTOR ȘEF Colonel, SLEV Nicolae
INSPECTORATUL TERITORIAL AL POLIȚIEI DE FRONTIERĂ TIMIȘ	GRUPAREA DE JANDARMI MOBILĂ “GLAD VOIEVOD” TIMIȘOARA
p/ȘEFUL I.T.P.F. Timișoara Comisar șef de poliție, CUMPĂNAȘU Iliuță	COMANDANT Colonel, ȘIRCA Alexandru
UNITATEA MILITARĂ 01930 E Giarmata	GARNIZOANA TIMIȘOARA
COMANDANT Comandor, IVANA Florin	COMANDANT Colonel, DINULICĂ Cristian
DIRECȚIA DE SĂNĂTATE PUBLICĂ TIMIȘ	INSTITUTUL DE MEDICINĂ LEGALĂ TIMIȘOARA
DIRECTOR EXECUTIV Profesor, dr. VERMEȘAN Horia - Sabin	DIRECTOR profesor, dr. ENACHE Alexandra

NESECRET

CRUCEA ROȘIE - FILIALA TIMIȘ	PRIMĂRIA MUNICIPIULUI TIMIȘOARA
DIRECTOR TRIF Lucian	PRIMAR ROBU Nicolae
AEROPORTUL INTERNAȚIONAL „TRAIAN VUIA” TIMIȘOARA	STRUCTURA TERITORIALĂ PENTRU PROBLEME SPECIALE TIMIȘ
DIRECTOR GENERAL IDOLU Iulian – Daniel	ȘEF S.T.P.S. Colonel, FLOREA Ilie - Marian
DIRECȚIA REGIONALĂ DE DRUMURI ȘI PODURI	DIRECȚIA ADMINISTRARE DRUMURI – PODURI C.J.T.
DIRECTOR HORAȚIU Simion	DIRECTOR TĂTAR Gheorghe
COMISARIATUL JUDEȚEAN TIMIȘ AL GĂRZII NAȚIONALE DE MEDIU	ADMINISTRAȚIA BAZINALĂ DE APĂ BANAT TIMIȘOARA
Comisar șef, LORINCZI Mariana	DIRECTOR EXECUTIV ERVIN Luci
SUCURSALA REGIONALĂ DE CĂI FERATE TIMIȘOARA	DIRECȚIA SANITARĂ VETERINARĂ ȘI PENTRU SIGURANȚA ALIMENTELOR TIMIȘ
DIRECTOR SIMU Alexandru - Ion	DIRECTOR EXECUTIV POPA Adrian - Radu
CENTRUL METEOROLOGIC BANAT CRIȘANA	OFICIUL JUDEȚEAN DE TELECOMUNICAȚII SPECIALE TIMIȘ
DIRECTOR BARBU Silvia	ȘEF O.J.T.S. TIMIȘ Colonel, ing. COȘNIȚĂ Romeo
S.C. ENEL DISTRIBUȚIE BANAT S.A. – ZONA MT/JT TIMIȘOARA	S.C. E-ON GAZ DISTRIBUȚIE S.A. – REGIUNEA VEST
INGINER ȘEF POP Adrian - Nicolae	ȘEF CENTRU REȚEA TIMIȘOARA VELCSOV Rafael